

13 DE ENERO DE 2026



Lote de noticias

Ganadería y finanzas



María Julia Aiassa
Analista de Rosgan
maria.aiassa@gmail.com



**BOLSA
DE COMERCIO
DE ROSARIO**



+11%

Subió el precio de la carne vacuna en el último mes del año.

Según el Relevamiento de Precios Minoristas que realiza mensualmente el IPCVA (Instituto de Promoción de la Carne Vacuna Argentina), los distintos cortes de carne vacuna registraron en diciembre de 2025 una variación mensual del 11%, lo que representa un incremento interanual del 69,8%. Durante el mismo período, el precio del pollo fresco mostró un aumento mensual del 1,2%, acumulando un crecimiento interanual del 25,6 % en comparación con diciembre del año anterior. En tanto, el precio del pechito de cerdo registró una variación mensual del 5,2% y un incremento interanual del 27,2%. En términos interanuales, a diferencia de la carne aviar y porcina, cuyos precios aumentaron por debajo de la inflación estimada para el período, los cortes de carne vacuna finalizaron el año más que duplicando la suba general proyectada por el IPC.

-1,9%

Cae el precio de la carne en el mundo por primera vez en 19 meses.

El índice de precios de la carne elaborado por la FAO promedió 123,6 puntos en diciembre de 2025, registrando una caída general del 1,3% respecto de noviembre, tras haber alcanzado su nivel máximo en septiembre de 2025. Si bien durante el último mes los precios bajaron en todas las categorías de carne, los de la carne de bovino disminuyeron un 1,9%, por primera vez desde mayo de 2024. Esta caída se explica, en parte, por cotizaciones más débiles en Australia, donde las condiciones secas estacionales redujeron la producción ganadera, aumentando la disponibilidad de animales para sacrificio y ejerciendo presión a la baja sobre los precios. No obstante, en términos interanuales, el precio de la carne vacuna refleja un incremento del 11% en relación con diciembre de 2024.

64%

Es la ocupación de los feedlots relevados por la CAF.

El último informe de encierre publicado por la Cámara Argentina de Feedlots (CAF) al 1° de enero de 2026 muestra que, sobre una capacidad total de 825.818 cabezas de ganado, la ocupación promedio de los 106 establecimientos asociados ascendía al 64,2%, registrando un incremento de 2,6% respecto del relevamiento del mes anterior. El Índice de Reposición Feedlot (IRF), que indica la cantidad de animales ingresados por cada animal vendido, resultó de 1,18 en el último mes del año, lo que constituye una clara señal de reposición en comparación con el 0,97 registrado en igual período del año anterior. En efecto, el 54% de las empresas asociadas se encontraban en proceso de llenado, frente al 49% registrado en diciembre de 2024. El margen bruto estimado por la CAF —antes de intereses e impuestos— arrojó para diciembre un resultado negativo equivalente a 5,6 kilos de novillito terminado, mejorando respecto a los 7,7 kilos de déficit calculados para el mes anterior.

+20,1%

Es la inflación esperada por el mercado para todo 2026.

Según el informe elaborado por el Banco Central, las 44 consultoras y entidades que participaron del último Relevamiento de Expectativas de Mercado (REM) proyectan que la inflación de diciembre de 2025 será del 2,3%, apenas por debajo del 2,5% registrado en noviembre. Para 2026, las consultoras confirman un escenario de desaceleración gradual de los precios, estimando una inflación general del 2% para enero y manteniendo una tendencia descendente en los meses siguientes, hasta ubicarse en torno al 1,5% mensual hacia junio de 2026. De este modo, la previsión para todo el año 2026 arroja un promedio del 20,1%, con un 12,7% estimado para 2027 y un 9,5% para completar el trienio.



Los números del momento

INVERNADA Y ENGORDE

Fuente: SENASA

Movimiento de Terneros/as a cría e invernada

666.285
cabezas

Dic. 25 (4,4% ia)

10.709.113
cabezas

Ene-Dic. (5,0% ia)

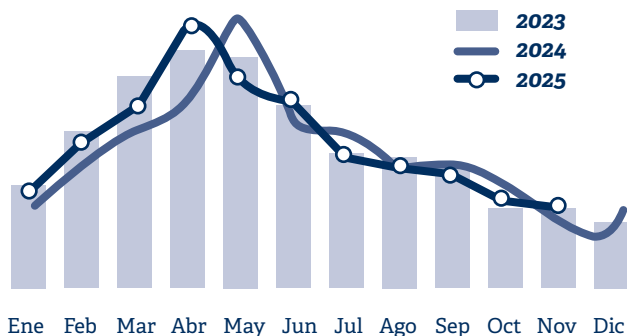

Stock total en feedlot

1 de Enero 2026

1.853.598 cab.

2,6% vs. mes previo
7,7% vs. año previo

Ingresos dic. 25

432.773 cab.

19,9% vs. mes previo
-0,2% vs. año previo

Egresos dic. 25

440.688 cab.

6,8% vs. mes previo
-7,0% vs. año previo

Destino de los terneros/as. Ene-Nov. 25

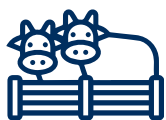

FEEDLOT

2.537.320

0,7% ia



CAMPO

8.171.793

6,4% ia

FAENA Y PRODUCCIÓN

Fuente: SAGPyA

Faena

Nov. 25 **1,05 mill. cabezas** (-9,2%)

■ 2025 — 2024 2023

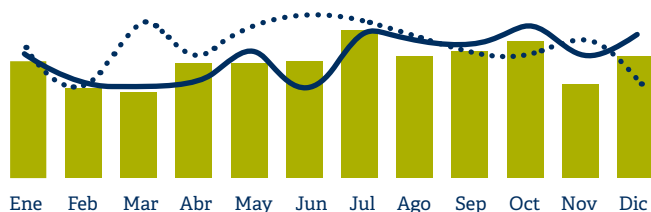

Ene-Nov 25 **12,44 mill. cabezas** (-1,9%)

Producción

Nov. 25 **245.024 ton. res c/ hueso** (-6,6%)

■ 2023 — 2024 2023

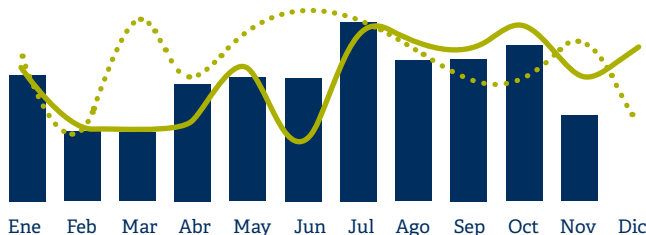

Ene-Nov 25 **2.881 mil ton. res c/ hueso** (0,5%)

CONSUMO DOMÉSTICO Y EXPORTACIONES

Fuente: SAGPyA

Consumo per cápita. Kg/hab/año



49,2kg.

prom. móvil

Nov. 25 (5% ia)

ÚLTIMOS
12 MESES

2.327,2
miles de
ton. Eq.

(5,8% ia)



Exportaciones. Ton. Equiv. Res c/hueso

77,2

miles ton.

Nov. 25 (-4,8% ia)

ÚLTIMOS
12 MESES

855,5
miles de
ton. Eq.

(-9,3% ia)



Australia

Las exportaciones de carne de vacuno alcanzaron un récord anual histórico en 2025.

Con un total de 1.545.759 toneladas exportadas, el volumen superó en 202.000 toneladas el récord registrado en 2024. Estados Unidos adquirió un récord histórico de 453.305 toneladas de carne de vacuno australiana, un 15% más que en 2024 e incluso superior al récord previo de casi 416.000 toneladas de 2015, año en el que el país se encontraba en fase de recuperación de la sequía.

En el caso de China, un repunte tardío permitió que se convirtiera en el segundo mayor mercado del año, con 272.939 toneladas exportadas. Sumando las compras realizadas a través de Hong Kong, el total alcanza las 280.000 toneladas, lo que representa un incremento del 41% respecto a 2024. El tercer mayor comprador en 2025 fue Japón, con 257.378 toneladas, registrando un aumento del 5% en comparación con el año anterior, seguido por Corea del Sur, que estableció un nuevo récord en compras de carne vacuna australiana, con un total de 221.350 toneladas, un 10% más que en 2024.



EE.UU.

El gobierno de Estados Unidos anunció cambios en su pirámide alimenticia que favorecen la producción agropecuaria.

Como parte de la campaña “Eat Real Food”, el secretario del Departamento de Salud y Servicios Sociales, Robert F. Kennedy Jr., ordenó la modificación de las directrices dietéticas para priorizar proteínas, grasas saludables, frutas y verduras, al tiempo que se busca reducir el consumo de alimentos ultraprocesados. Entre los principales objetivos que la administración de Trump pretende abordar se encuentran la prevalencia de enfermedades crónicas, la obesidad y la diabetes. “Por fin estamos reajustando nuestro sistema alimentario para apoyar a los agricultores, ganaderos y empresas estadounidenses que cultivan y producen alimentos de verdad. Los agricultores y ganaderos están a la vanguardia de la solución”, afirmó Kennedy.



Uruguay

Uruguay finalizó 2025 con un incremento del 8% en sus exportaciones de carne de vacuno.

Según datos del INAC, a lo largo del año las exportaciones de carne vacuna y subproductos totalizaron 532.032 toneladas, por un valor de USD 2.675 millones. En un contexto de precios internacionales favorables, el valor de las exportaciones creció un 28,7% interanual, mientras que la cantidad exportada aumentó un 8%. En cuanto a destinos, la región del USMCA (México, Canadá y EE.UU.) se posicionó como el principal comprador de carne vacuna uruguaya, con envíos por 198.139 toneladas, un 17,7% más que en 2024, superando a China, que ocupó el segundo lugar con 188.086 toneladas. Asimismo, es destacable el incremento de la demanda europea, que importó un 45,4% más que en 2024, alcanzando 71.131 toneladas durante el año.



Brasil

En 2025, las exportaciones brasileñas de carne vacuna alcanzaron récords históricos.

Según informó la Secretaría de Comercio Exterior (SECEX), Brasil envió al exterior 3,091 millones de toneladas, con un valor medio FOB de USD 5.374 por tonelada, lo que representa un incremento anual del 21,4% en volumen y del 17,4% en valor. De este modo, el país superó por primera vez en la historia las 3 millones de toneladas, superando en más de 500.000 toneladas el récord previo registrado en 2024. Además, en diciembre Brasil exportó 304.977 toneladas, más de un 50% por encima de las registradas en el mismo mes del año anterior, marcando el cuarto mes consecutivo con despachos superiores a las 300.000 toneladas, un hito sin precedentes para el país.



México

Se reporta una fuerte disminución en los casos de gusano barrenador.

Según informó Reuters, citando a la Secretaría de Agricultura del país, los casos activos han disminuido un 57% desde mediados de diciembre. Además, la construcción de una fábrica destinada a criar moscas estériles en Chiapas registra un avance del 48 % y se prevé que comience a operar durante el primer semestre de este año. Sin embargo, desde Estados Unidos sostienen la aparición de nuevos casos cerca de la frontera desde comienzos de 2026. En este contexto, los futuros de ganado de la Bolsa Mercantil de Chicago (CME) registraron aumentos la semana pasada, impulsados por las expectativas de que Washington continúe limitando las importaciones de ganado procedente de ese país.



Balance de Oferta & Demanda Mundial de Carne Vacuna

Fuente: USDA (Diciembre 2025), cifras en miles de toneladas Res c/hueso.

Período	2023	2024	2025	Proy. 2026	Var. anual
Producción	59.988	61.784	61.945	61.032	-913
Importación	10.325	11.435	11.916	12.005	89
Exportación	12.040	12.986	13.689	13.531	-158
Consumo Dom.	58.353	60.234	60.198	59.522	-676

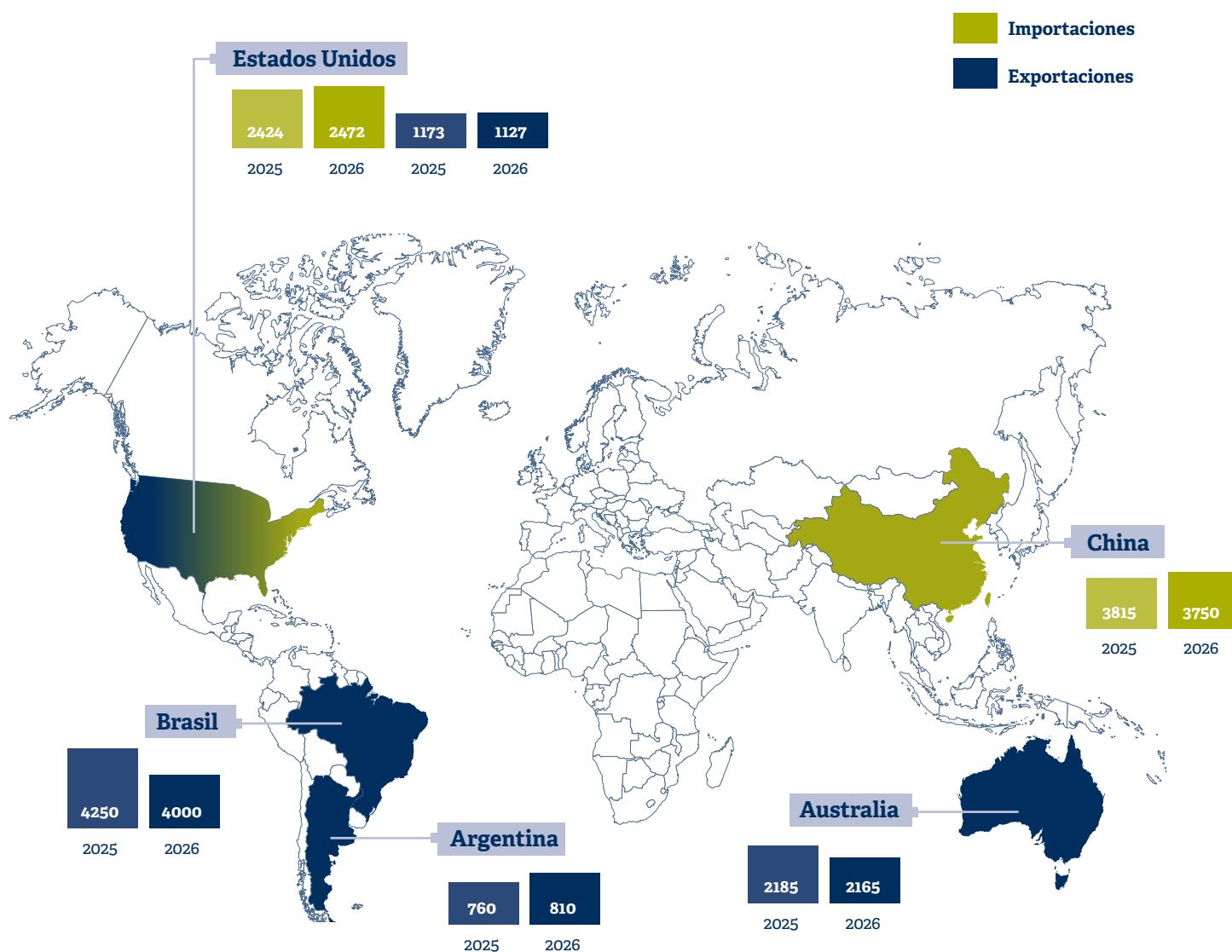



Precios de la hacienda en pie Invernada y Cría

Índice ternero diciembre

\$ 5.717,46

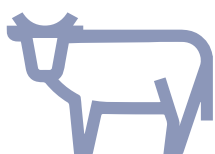

PIRI: \$ 5.007,87

PIRC: \$ 1.909.452,60

Fuente ROSGAN

Precios de la hacienda en pie Faena

INMAG diciembre

\$ 4.083,98

	Prom. Semanal	
Novillos Mest.eyb 431/460	\$ 4.400,00	▶
Novillitos Eyb M. 300/390	\$ 4.500,00	▶
Vaquillonas Eyb M.270/390	\$ 4.300,00	▼
Vacas Buenas	\$ 3.000,00	▲
Vacas Conserva Inferior	\$ 1.900,00	▲

Fuente MAG

Precios de la Carne en góndola \$/kilo

Precios principales cortes



		Variación	
Dici. 2025	Precio	Mensual	interanual
Carne vacuna	\$ 15.275,00	11,0%	69,8%
Pollo	\$ 3.858,00	1,2%	25,6%
Cerdo	\$ 8.162,00	5,2%	27,2%
	IPC Dic-25	2,3%	30,9%

Fuente: IPCVA/IPC

Precios de los principales cortes de exportación USD/Ton FOB

CORTE	7/1/26	
AL Hilton	18.500	▲
Bife ancho Hilton	19.500	▲
Tapa cuadril Brasil	10.900	▶
Cuota 481	14.500	▲
16 cortes Chile	7.200	▲
Delantero Israel	10.400	▲
USA (prom)	9.300	▲
Garrón y brazuelo China	5.500	▲
Bola y cuadrada China	5.800	▲
Set 17 cortes China	5.400	▲
Set 6 cortes China	5.300	▲
Chuck China	4.800	▲

Fuente APEA



Rosgan: próximos remates

PRÓXIMOS REMATES

Miércoles
14 Ene.

ROSGAN 

10hs | **Remate Habitual**

Virtual | Cada casa consignataria
desde su localidad.



 Streaming:
rosgan.com.ar



Click aquí para más info



Más información en nuestra App





Unión Europea | Mercosur

Un año clave para la carne vacuna argentina

Transcurridos más de 25 años de negociaciones, el Acuerdo entre la Unión Europea y el Mercosur ha obtenido luz verde para su rúbrica final. Aun con diversas disidencias y aspectos que deben ser considerados cuidadosamente, sin dudas se trata de un acuerdo histórico, esencial para estimular el comercio y reforzar las relaciones diplomáticas entre ambos bloques, especialmente en un contexto geopolítico caracterizado por una elevada incertidumbre y vulnerabilidad comercial.

En términos generales, se estima que la firma de este acuerdo permitirá eliminar aranceles a más del 90% del comercio bilateral entre ambos bloques, favoreciendo a Europa principalmente en la exportación de vehículos y maquinaria, mientras que para el Mercosur implicaría un mayor acceso de sus productos agropecuarios al mercado europeo.

Precisamente de allí provienen los principales puntos de conflicto. El sector agropecuario europeo —apoyado activamente por el Gobierno francés— teme enfrentarse a una competencia agresiva de productos sudamericanos, producidos bajo marcos normativos menos exigentes que los vigentes en la Unión Europea.

Sin embargo, tras largas negociaciones, el documento final incorpora una serie de medidas de salvaguardia que permiten un control más estricto del mercado de la UE para evitar perturbaciones derivadas de las importaciones provenientes del Mercosur. De este modo, se logró destrabar el avance del acuerdo, que ya cuenta con la votación favorable de una mayoría cualificada de los Estados miembros y se encamina a su rúbrica final entre los presidentes de ambos bloques.

Ahora bien, dentro del sector agropecuario, la carne vacuna es uno de los productos que resultaría más favorecido tras la implementación del acuerdo.

En primer lugar, la eliminación de aranceles prevista en el Acuerdo UE-Mercosur impactaría de manera inmediata sobre el actual contingente Hilton, bajo el cual la Aduana europea aplica un arancel de ingreso del 20%.

Asimismo, el acuerdo asigna al Mercosur un cupo anual de 99.000 toneladas equivalente carcasa —aproximadamente 76.000 toneladas peso producto—, el cual se implementaría de forma gradual a lo largo de los próximos cinco años. Dicho cupo estaría sujeto a un arancel intracota del 7,5%, frente a un arancel consolidado fuera de cuota cercano al 50%.

Se trata de un contingente adicional que se incorporará progresivamente a los cupos ya vigentes —Cuota Hilton y Cuota 481—. No obstante, a diferencia de las exigencias establecidas en ambos regímenes arancelarios, este nuevo cupo no impondría restricciones respecto del tipo de alimentación del ganado (grano o pasto). Sin embargo, sí introduce requisitos en materia de conservación de la carne, estableciendo un límite del 55% para los productos enfriados, mientras que el resto deberá ser exclusivamente congelado.

Por otra parte, la distribución de este cupo no sería homogénea entre los Estados miembros del Mercosur. Su administración deberá ser acordada internamente entre los gobiernos de Brasil, Argentina, Uruguay y Paraguay, un aspecto que aún no ha sido abordado y que podría convertirse en un nuevo punto de tensión previo a su implementación.

No obstante, el volumen total al que accedería el Mercosur en su conjunto estaría compuesto por el contingente asignado bajo la Cuota Hilton, equivalente a aproximadamente 45.000 toneladas anuales; otras 10.000 toneladas máximo correspondientes a la Cuota 481, actualmente vigente para terceros países; y este nuevo cupo adicional, que se incorporaría de manera progresiva año a año hasta alcanzar unas 76.000 toneladas peso producto a partir del quinto período.



Crecimiento proyectado en las cuotas de carne vacuna exportable a la UE Tonelada peso producto

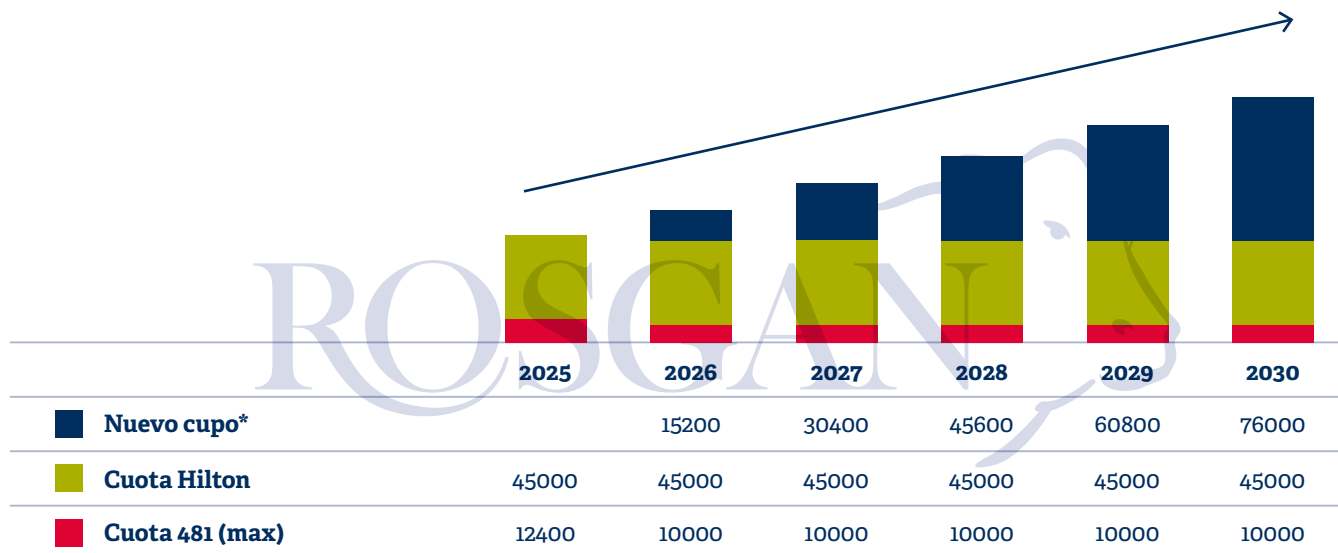

(*) equivalencia estimada.

Es decir que, en conjunto, el cupo total de acceso del que gozaría la carne vacuna proveniente del Mercosur, con aranceles comprendidos entre el 0% y el 7,5%, se vería incrementado de manera significativa durante los próximos cinco años, con un aumento promedio estimado en torno al 26% anual.

Para poner este dato en contexto, en su último Outlook Agrícola, publicado en enero de 2025, la Unión

Europea proyectaba un escenario de importaciones de carne vacuna hacia 2035 prácticamente sin variaciones, con un crecimiento marginal del 0,12% anual. Este contraste pone de manifiesto la creciente participación que adquiriría la carne vacuna proveniente del Mercosur en el mercado europeo, apalancada por una contundente ventaja arancelaria.

Exportaciones totales a UE y bajo cuota Hilton. Ene | Dic 2025

Fuente de datos: Aduanas de origen y Comisión Europea

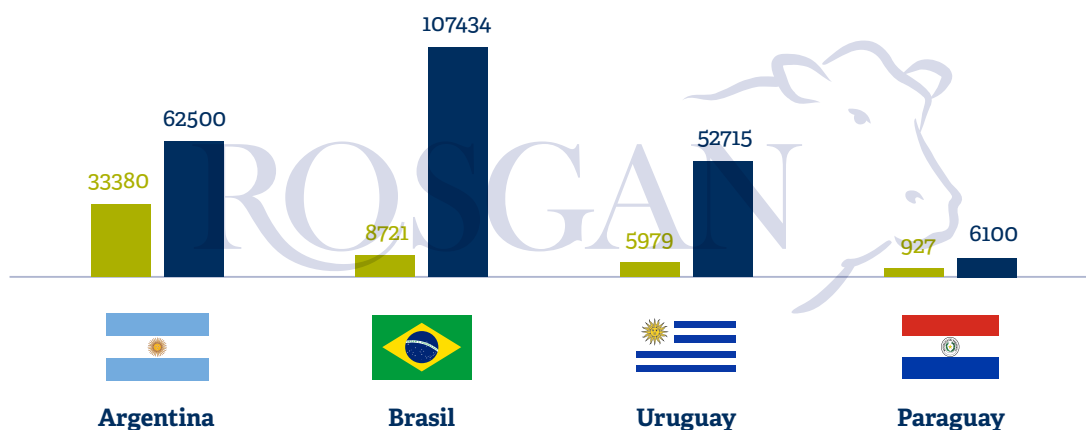



Según datos de la Comisión Europea, al 31 de diciembre de 2025, habiendo transcurrido la primera mitad del ciclo comercial 2025/26, el grado de cumplimiento del contingente por parte del bloque alcanzaba el 69,3%, frente al 45,8% registrado a igual fecha del ciclo previo 2024/25.

Al consolidar ambos ciclos comerciales —segundo semestre de 2024/25 y primer semestre de 2025/26— se observa que, a lo largo de todo 2025, Brasil, Argentina, Uruguay y Paraguay exportaron en conjunto aproximadamente 49.000 toneladas bajo la Cuota Hilton, sobre un total embarcado entre enero y diciembre estimado en 229.000 toneladas. Esto implica que cerca del 80% de los envíos a la Unión Europea ingresaron por fuera de cuota.

En el caso de Argentina, que goza de una posición claramente dominante dentro de la Cuota Hilton con 29.500 toneladas asignadas por ciclo comercial, el volumen exportado por fuera del contingente duplicó en 2025 al ingresado bajo cuota. Para el resto de los orígenes —especialmente Brasil— los excedentes resultan aún más significativos.

Estos datos evidencian con claridad que el beneficio derivado de la implementación del presente acuerdo sobre el mercado de la carne vacuna sería directo y sin mediar esfuerzos adicionales ni redireccionamientos de los saldos exportables para cumplir con las nuevas cuotas de acceso. En una primera instancia, se generaría un ahorro inmediato del 20% como consecuencia de la eliminación de los aranceles vigentes para Hilton. En una segunda etapa, y a medida que se incorporen las cuotas adicionales, el ahorro por cada tonelada embarcada dentro del contingente podría superar el 40% en relación con el actual arancel consolidado.

De acuerdo con los últimos comunicados oficiales, el próximo sábado 17 de enero sería la fecha prevista para que la presidenta de la Comisión Europea, Ursula von der Leyen, firme junto a su par del Mercosur, Santiago Peña, el texto final del Acuerdo. Posteriormente, el mismo deberá contar con la aprobación de los respectivos cuerpos parlamentarios, un proceso que podría concretarse recién durante el segundo semestre del año.

No obstante, si bien resta aguardar el desarrollo de los acontecimientos, no caben dudas de que 2026 será un año de especial trascendencia para el sector de ganados y carnes de la región y, en particular, para Argentina, que además de este acercamiento mantiene una sólida relación comercial con el principal tándem importador de carne vacuna: China y los Estados Unidos.

En el caso de China, quien recientemente dio a conocer los resultados de su extensa investigación por presuntos daños provocados por la competencia externa sobre la industria local, puede afirmarse que ha otorgado a nuestro país un tratamiento prácticamente neutral en términos de acceso al mercado. En efecto, los cupos asignados a la Argentina (511 mil ton iniciales) no solo permiten sostener un flujo significativo de envíos a dicho destino sino que, además, como consecuencia de la tensión generada por las restricciones impuestas a otros proveedores, los precios pagados por este mercado han registrado un incremento relevante en lo que va del año.

Por su parte, con los Estados Unidos —segundo mercado de mayor relevancia a nivel mundial— Argentina mantiene abiertas negociaciones en el marco de otro acuerdo bilateral de gran importancia. Al igual que en el caso del acuerdo con el bloque europeo, su eventual concreción representaría para el país un verdadero hito histórico en términos de acercamiento y profundización de los vínculos comerciales.

En este sentido, la concreción de ambos acuerdos, enmarcada en una concepción política de clara apertura comercial, no solo impactaría en una reducción progresiva de aranceles que torne más competitivo al producto local y facilite la transmisión de ese beneficio a lo largo de toda la cadena productiva y comercial, sino que además permitiría proyectar para la carne argentina un escenario de mayor certidumbre, previsibilidad e incentivos para la inversión local.



**Descargá la APP de Rosgan
y conectate con todos los remates
y novedades del mercado**



GET IT ON
Google Play



Download on the
App Store

